

발행인 서대문구청장 이성현

발행일 2025년 1월 24일

편 집 서대문구청 소통담당관

주 소 서울특별시 서대문구 연희로 248

중단 없는 도전, 확실한 변화!

서대문마당

2025 FEBRUARY

VOL. 583

02



웹진 소식지
바로 가기



구 알림 서비스
신청 바로 가기

꿈을 현실로 만드는
서대문





민족대명절 설날도 행복한 시간 보내세요!

그 어느 때보다 긴 연휴,
이번 설날에는 가족과 함께
두 배 행복한 시간을 보내세요.
꿈을 현실로 만들어가는
주민들을 위해 서대문구도
더 희망찬 소식을 전하겠습니다!



행복 두 배

- 4** 꿈이름, 서대문
젊음의 거리 신촌
- 8** 다이름, 서대문
서대문구청 여자농구단
- 10** 행복이름, 서대문
2025년 설 연휴 생활 정보

공감 두 배

- 12** 서대문 생생정보 ①
서대문 내품애(愛)센터
- 14** 서대문 생생정보 ②
책 읽기 좋은 겨울 휴식처
- 16** 서대문 알리미 ①
서대문 공공산후조리원
품애(愛)가득
- 18** 서대문 알리미 ②
2025년 달라지는 제도

소통 두 배

- 20** 서대문 통신 ①
서대문구청 바로 가기
- 22** 서대문 통신 ②
- 28** 나도 서대문마당 기자
구민이 전하는 서대문 이야기
- 30** 구민의 목소리
- 31** 가로세로 낱말 QUIZ



표지 설명

2월호 표지는 서대문의 대표 명소,
홍제폭포의 겨울철 모습을 담았습니다.

서대문구의 소식이 가득 담긴
<서대문마당> 지면 소식지를 신청하세요!

우측 QR코드를 통해 온라인 구독 신청서를 작성하시면 지역의 문화, 복지, 교육 등
유용한 소식을 살펴볼 수 있는 지면 소식지를 무료로 보내 드립니다.

※(서대문마당)은 친환경 용지를 사용해 제작됐습니다.



서대문구 소식지 구독 신청
바로 가기

공간에 활력을 더해 문화의 중심지가 되다 젊음의 거리 신촌

신촌은 1970년대부터 현재까지 밴드 음악의 새로운 문화가 태동한 공간이자 대학생들을 기반으로 상권이 발달한 '젊음의 거리'입니다. 2025년, 연세로의 일반 차량 통행으로 더욱 활력이 넘치게 될 신촌의 모습과 매력 넘치는 젊은 문화 공간을 들여다봤습니다.



신촌에서 만날 수 있는 다양한 문화 공간



세상을 향해 문을 열다

신촌 연세로의 대중교통전용지구가 2025년 1월 1일부터 지정 해제됐습니다. 연세대삼거리와 신촌로터리를 잇는 550m가 열리면서 일반 차량의 연세로 진입이 가능해진 덕에 상업 공간이 더 활성화될 것으로 예상됩니다.

“더욱 활성화된
신촌의 모습을 기대합니다!”



박찬우 님

신촌에서 20년 동안 상가를 운영한 박찬우 님은 연세로 개방에 따라 침체돼 있던 신촌이 다시 활기를 띠 것으로 기대하고 있습니다. 특히 상가 공실 문제도 해결돼 진정한 상권 중심지로 거듭나길 바란다고 밝혔습니다.

“연세로의 개방 유무에 따라 임대 상가의 매출이 27%나 차이가 났습니다. 10여 년을 막았던 연세로가 새로 열렸으니 더 활기찬 거리가 되길 바랍니다.”

“신촌의 상권이 살아나는
계기가 되었으면 좋겠습니다!”



이장석 님

창서초등학교 인근에서 30년 가까이 정육점을 운영하고 있는 이장석 님은 납품하는 거래 업체들의 매출에 따라 영향을 많이 받는다고 말합니다. 그렇기 때문에 상권에 긍정적인 영향을 미칠 것으로 기대되는 이번 연세로 개방을 적극적으로 반기고 있습니다.

“인도가 넓고 횡단보도도 곳곳에 설치돼 보행자들도 불편 없이 이용할 수 있을 것으로 보입니다. 상인과 보행자 모두 행복한 거리가 되었으면 좋겠습니다.”

차량 통행이 편리하고 보행자가 안전한 거리 조성
신촌 방문객들을 위해서 명물거리에 점심 시간과 저녁 시간 동안 주차가 가능한 구간을 지정했습니다. 또한 주말과 공휴일에는 인근 주차장을 저렴한 가격으로 이용할 수 있습니다.



일반 차량 통행이 재개된 연세로 모습

보행자의 안전한 보도 환경을 조성하기 위해서 보행자방호 울타리, 간이중앙분리대, 과속방지턱, 신호과속단속카메라, 석재 화분을 설치했으며, 차량 제한 속도를 20km/h로 유지했습니다.



젊은 문화를 만날 수 있는 신촌 거리

명물거리 주차 허용 구간



위치 창천동 2-23부터 31-92 도로 편측
주차 가능 시간 11:30~14:00, 18:00~24:00
※보도, 교차로, 횡단보도, 화재경보기, 소방시설 주변 및 허용구간 이외의 지점은 집중 단속 대상으로 주차 금지

더욱 편리하게 신촌을 방문하는 TIP! 모두의 주차장 이용 안내

주말과 공휴일에 신촌을 방문하는 분들이 편리하게 주차할 수 있는 공간으로 스마트폰 어플리케이션 '모두의 주차장'을 설치 후 주차권을 구매하면 보다 저렴한 가격으로 이용할 수 있습니다.

연세대학교 부설 주차장 (백양누리 주차장)

위치 연세로 50-1
요금 3시간 5,000원, 5시간 7,000원
운영 시간 주말·공휴일 00:00~23:59
※해당 시간 외 주차 불가

이화여자대학교 후문 ECC 주차장

위치 이화여대길 52
요금 3시간 5,500원, 5시간 9,000원
운영 시간 주말·공휴일 06:00~22:00
※해당 시간 외 주차 불가



AOS



IOS

모두의 주차장 어플리케이션 내려받기



창천문화공원에 위치한 김현식 동상과 노래비

문화 공간 신촌을 기억하다

새롭게 길이 열리면서 문화 공간으로서 신촌의 역할도 주목받을 것으로 보입니다. 1980년대까지 언더그라운드 를 중심으로 인디 밴드 문화의 부흥을 이끌었던 과거도 다시금 조명되고 있습니다.

신촌은 1970년대, 명동과 종로의 비싼 술값과 커피값을 피해 모임 장소를 옮기는 사람들과 함께 인근 대학생들이 몰려들면서 변화했습니다. 그리고 1980년대부터는 소극장을 중심으로 언더그라운드 밴드의 다양한 공연이 펼쳐지며 신촌만의 문화가 꽃피었습니다.

특히 블루스에 기초한 하드록이나 프로그레시브록과 같은 영미 록 음악에 심취한 이들이 밴드를 결성하며 새 바람을 일으켰습니다. 그중 <장기들>은 포크록을, <사랑과 평화>는 펑크록을 대표하는 명곡들을 남겼습니다. 이외에도 <봄여름가을겨울>, <빛과 소금> 등 지금도 이름만 들으면 누구나 아는 다양한 밴드가 신촌에서 활동하며 한국 음악의 역사를 바꿨습니다.

어제에서 오늘로 문화를 잇는 신촌

故 김현식 님은 이런 신촌의 밴드 문화에서 빼놓을 수 없는 인물입니다. ‘내사랑 내곁에’, ‘사랑했어요’, ‘사랑 사랑 사랑’ 등 여러 히트곡으로도 유명한 가수이지만 <신촌블루스>, <봄여름가을겨울> 등의 밴드에서 보컬로 활동하며 신촌의 공연 문화를 이끈 것으로도 유명합니다. 이 때문에 지금도 명물거리 건너편 창천문화공원에는 김현식 동상과 노래비가 자리해 그의 노래를 사랑하는 이들에게 울림을 주고 있습니다.

현재도 신촌에는 다양한 공간에서 저마다의 방식으로 신촌 공연 문화의 명맥을 이어가고 있습니다. 매일 밴드들의 공연이 열리는 전문 공연장부터 라이브 공연을 즐기며 휴식할 수 있는 라이브바까지 여러 형태의 공연장이 운영되고 있습니다. 이들 공간은 언제나 새로운 음악을 선보이며 신촌을 찾는 문화인들에게 즐거움을 선사하고 있습니다.

신촌의 공연을 맛볼 수 있는 공간



몽향

위치 연세로5다길 10 지층
문의 ☎ 070-4121-7580



몽향 카카오톡 채널 바로 가기

현대백화점 인근에 자리한 ‘몽향’은 매일 새로운 음악이 펼쳐지는 음악 전문 공연장입니다.

음악과 함께하는 특별한 시간
서대문구 공연장

- 더블듀스 연세로7간길52 지하 1층
- 세시봉 연세로5가길32 지하 1층
- 모래내극락 수색로4길7 2층좌측후
- 해피해비드링크 성산로 306 1층
- 극장PLOT 연세로4길27 지하 1층
- 우드스타크 연세로7길 28-8



베이비비틀

위치 연세로7간길 26 지하 1층



베이비비틀 인스타그램 바로 가기

주말마다 밴드 공연이 펼쳐지는 공간으로 국내 밴드뿐 아니라 해외 밴드들의 공연도 활발하게 진행되고 있습니다. 페스티벌 형태의 공연 릴레이를 통해서 신촌 문화 활성화에도 기여하고 있습니다.

“홍대와는 다른 방향으로 발전할 신촌을 꿈꿉니다.”



몽향 수(秀) 대표

다른 소극장들은 관객들이 착석할 수 있도록 한데 반해 몽향은 보다 공연에 집중하도록 스탠딩석과 무대를 중심으로 구성해 누구나 찾을 수 있는 공간으로 만들었습니다.

“홍대의 라이브바, 클럽 형태의 공연장이 아니라 연령에 상관없이 누구나 음악을 즐길 수 있도록 깔끔하고 사운드 좋은 공간을 만드는 데 초점을 맞췄습니다. 앞으로도 다양한 형태의 밴드 공연을 발 빠르게 수용해 차별화된 문화 공간을 만들어가겠습니다.”



연남5701 신촌점

위치 신촌로 141 9층



연남5701 신촌점 인스타그램 바로 가기

금요일과 토요일마다 각기 다른 재즈 뮤지션들이 공연합니다. 메인 홀과 루프탑에서 공연을 즐길 수 있고 팝업, 기업 행사를 위한 공간 대역도 가능합니다.



서대문구청 여자농구단(앞 줄 왼쪽부터 정나루 트레이너, 이주하, 김나림, 임현지, 백재연 선수. 뒷 줄 왼쪽부터 김해지, 김한비, 이소정, 박은서, 윤나리, 유현이 선수, 박찬숙 감독)

모두 한데 모여 꿈꾸던 순간을 만들어내다 서대문구청 여자농구단

서대문구청 여자농구단은 2024년 모든 실업농구대회 전승무패 달성이라는 빛나는 기록을 써 내려갔습니다. 좌절의 순간에도 농구를 포기하지 않고 팀으로 하나 되어 사람들의 편견을 깨트린 선수들. 세상을 놀라게 한 이들을 만나 '꿈을 현실로 만든' 그 순간의 이야기를 들어 보았습니다.

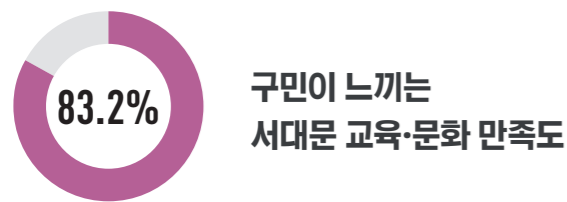

2024 구정 인식 조사에 따르면, 83.2%의 구민이 **서대문구청 여자농구단 등 교육·문화 분야**에 만족한다고 답변했습니다.

서로를 믿고 하나로 뭉치다

서대문구청 여자농구단은 지난해인 2024년, 4개 실업농구대회 전승무패라는 성과를 거뒀습니다. 4개 팀이 경합하는 실업농구대회는 최근 프로농구를 비롯해 다양한 경로로 수준 높은 선수들이 유입되면서 경기 수준이 높아지고 있다는 평가를 받고 있습니다. 그래서 서대문구청 농구단의 독주는 그 자체로 모두를 깜짝 놀라게 했습니다.

선수들은 이런 놀라운 성과 비결로 '선수들을 믿어주는 분위기'를 꼽았습니다. 여자농구 전설 박찬숙 감독을 중심으로 지난 2023년 창단한 이래 고작 1년 남짓한 시간 동안 호흡을 맞췄던 선수들. 하지만 어떤 환경에 있을 때보다 서로 뜻을 하나로 뭉칠 수 있었던 데는 팀원이, 감독이, 구단주가 선수를 믿고, 적극적으로 응원하고, 스스럼없이 소통하는 분위기와 팀워크가 결정적이었다고 선수들은 말합니다. 특히 "나만 믿고 따라와"라며 이끌어준 전설적인 선배 박찬숙 감독님, 경기마다 함께하며 팀을 응원해 준 구민들을 생각하면 누구보다도 열심히 뛰겠다는 각오를 다지게 된다고 합니다.

어려움을 이겨내고 꿈을 현실로 만들다

농구단의 주장 윤나리 선수는 팀의 맏언니로서 우승을 이끈 경력 18년의 베테랑입니다. 하지만 실업 농구에서만 13년간 활약하는 동안에도 이렇게 놀라운 성과를 이뤄낼 수 있을 거라고는 생각해본 적 없다고 말합니다.

“계속 이길 때는 마냥 즐거웠었는데 막상 4개 대회 모두 전승 우승을 하니 너무 비현실적이어서 오히려 무섭게 느껴질 정도였어요.”

사실 베테랑 윤나리 선수에게도 힘든 시기가 있었습니다. 프로 시절, 치열한 경쟁 속에서 외롭고 지쳐 농구를 포기하고 싶은 마음도 들었다 합니다. 하지만 어려움을 극복하고 현재 실업농구단에서는 가족적인 분위기와 열정적인 지지 속에 즐거운 마음으로 농구를 하고 있습니다.



왼쪽부터 이소정, 윤나리, 박은서 선수

작년에 입단한 박은서, 이소정 선수도 마찬가지입니다. 박은서 선수는 서대문구청 여자농구단에 입단 전, 노력한 만큼 성적 안 나오자 6개월간 방과후 교사로 근무하며 진로를 고민했을 정도로 어려운 순간도 있었다고 합니다. 이소정 선수도 프로농구에서 여러 시즌 동안 경쟁하면서 한계를 느꼈던 순간들이 있었고 은퇴한 후 3X3농구에 도전하는 동안 정체성에 혼란을 겪었던 순간들이 있었다고 합니다.

이렇게 어려운 시기를 극복하고 서대문구청에서 하나의 팀으로 뭉치면서 새로운 가능성과 자신감을 찾은 선수들의 모습은 서대문구민들의 마음 속에서 특별한 의미로 자리 잡았습니다. 선수들도 꿈을 이루겠다는 한마음으로 '서대문구'의 이름을 빛냈습니다. 2025년에도 무패 우승을 목표로 최선을 다하겠다는 선수들의 꿈을 올해도 변함없이 응원합니다.



서대문구청 여자농구단이 쏘아 올린 '탱크 슈트'

-스포츠가 지역사회에 주는 긍정적인 영향



방신실
현) 한국실업농구연맹 회장 및
대한민국농구협회 부회장
전) 국가대표 농구선수(1979~1983년)

예부터 스포츠는 주민 간 결속력을 강화하고 다른 지역 간 문화 교류를 통해 우리 문화를 널리 알리는 역할을 하였습니다. 그런 의미에서 서대문구청 여자농구단의 사례는 다른 지방자치단체에서 본받아야 한다고 생각합니다.

스포츠는 체력 증진은 물론, 정신 건강에도 매우 좋습니다. 참여할 수 없다면 응원하는 것만으로도 생활에 큰 활력을 줍니다. 서대문구청 여자농구단 경기에 800여 명의 구민이 응원 왔다고 들었습니다. 대부분 연령대가 높으셨는데 지방까지 내려와 응원하는 열기에 감동했습니다.

여자농구단을 통해 많은 어린 친구들도 쉽게 농구를 접할 수 있는 것도 장점입니다. 서대문구에서도 지난해 여자농구단의 활약을 기폭제로 농구에 대한 청소년들의 관심이 높아졌다고 들었습니다. 미국 프로농구(NBA)의 경우 어릴 때부터 수준 높은 농구 조기 교육을 실시합니다. 우리나라도 스포츠에 더 관심을 갖고 체육 시설과 교육을 지원하면 스포츠 선진 국가로 거듭날 수 있다고 생각합니다.

안심하고 편안하게 연휴 보내는 방법

2025년 설 연휴 생활 정보

긴 연휴를 쾌적하고 안전하게 보내기 위해
알아두면 좋을 정보를 소개합니다. 가족과
함께 보내는 시간을 더욱 편리하게 만드는
생활 정보를 살펴보고 행복한 설 연휴를
보내세요!

설 연휴 의료 기관 운영 안내

구민들의 의료 불편을 최소화하기 위해 설 연휴 기간 동안 운영하는 의료 기관 및 약국을 소개합니다.

기간 2025. 1. 25.(토)~1. 30.(목)

운영 기관 확인 방법 응급의료포털 홈페이지, 응급의료정보제공 어플리케이션, 서대문구보건소 홈페이지

문의 다산콜센터 ☎ 120, 보건복지부 콜센터 ☎ 129, 서대문구보건소 상황실 ☎ 02-330-8909

※2025. 1. 29.(수)~1. 30.(목) 09:00~18:00 보건소 1차 진료 실시

서대문구보건소
홈페이지 바로 가기



응급의료포털
홈페이지 바로 가기



설 연휴 폐기물 배출 안내

설 연휴 기간 중 ‘마포자원회수시설’과 ‘수도권매립지’ 휴무로 폐기물을 수거하지 않습니다. 다소 불편하시더라도
쾌적한 명절이 되도록 연휴가 끝난 후 내 집·내 점포 앞에 폐기물을 배출해 주시기 바랍니다.

월·수·금 배출 지역은?

1.27.(월) 배출
1.29.(수) 배출 금지
1.31.(금) 배출

대상 지역

충현동(舊 북아현3동), 천연동,
신촌동(대신동, 대현동, 봉원동), 홍제1·2·3동,
홍은2동, 남가좌1·2동, 북가좌1동

화·목·일 배출 지역은?

1.26.(일) 배출
1.28.(화) 배출 금지
1.30.(목) 배출

대상 지역

충현동(충정로, 합동, 미근동), 북아현동,
신촌동(창천동), 연희동, 홍은1동, 북가좌2동

지역별 쓰레기 수거 대행업체

업체명	구역	연락처
서울환경	충현동, 천연동, 북아현동, 신촌동	☎ 02-312-7703
아이앤지환경	연희동, 홍제동, 현저동	☎ 02-337-0063
서부환경	홍은동, 남가좌동, 북가좌동	☎ 02-374-2221

문의 청소행정과 ☎ 02-330-1376

설 연휴 무료 개방 주차장 안내

주차장별 개방 시간이 다르니, 자세한 사항은 홈페이지를 확인하시기 바랍니다.

● 공영 주차장 및 학교 부설 주차장 기간 2025. 1. 25.(토)~1. 30.(목)

주차장별 개방 시간 및
세부 내용 바로 가기



구분	주차장	위치	개방 면수	개방 기간
합계			434면	※주차장별 개방 시간 다름
거주자 우선주차 공영 주차장	남가좌2동 제2공영 주차장(1층만)	명지대5길 10-8	23면	1. 25.(토)~1. 30.(목)
	북성초교 공영 주차장	북아현로 1나길 22	100면	
	북아현동 제2공영 주차장	북아현로6길 60	50면	
	홍은2동 제3공영 주차장(2층만)	연희로39길 12	17면	
	연희동 제6공영 주차장	홍연길16	20면	
	홍연초교 공영 주차장	백련사길55	89면	
민간위탁 운영 공영 주차장	유진상가-인왕시장 앞 공영 주차장	홍제동 294-45번지 일대	65면	1. 25.(토) 15:00~1. 30.(목)
학교 부설 주차장 (주차장만 개방)	가재울초등학교	모래내로15길61	40면	1. 28.(화)~1. 30.(목)
	명지초등학교	명지2길	10면	1. 25.(토)~1. 30.(목)
	연희중학교	증가로 170	20면	1. 24(금)~1. 30.(목)



홍제폭포, 안산항뚝길
주변 개방 주차장 위치

● 전통시장 주변 도로 한시적 주차 허용

기간 2025. 1. 18.(토)~1. 30.(목)

※장소별 주차 허용 시간 다름

장소 전통시장(모래내, 영천, 인왕, 유진상가, 포방터, 백련)
주변 도로 5개소

※하위 차로 1회 2시간 이내 한시적 주차 허용
(절대주정차금지구역 제외)



거주자 우선 주차 구역

● 홍제폭포, 안산항뚝길 주변 주차장

기간 2025. 1. 25.(토)~1. 30.(목)

시설명	요금	개방 면수	개방 기간
합계		총 650면	※주차장별 개방 시간 다름
구청 주변 거주자 우선주차구역	무료	45면(4개 구간) ※일부 구간만 개방(상단 QR코드 확인)	1. 25.(토)~1. 30.(목)
서대문 자연사박물관 및 연북중학교	2,000원	약 100면 (자연사 박물관 만차 시 연북중학교 주차 이용 가능)	1. 25.(토)~1. 30.(목) ※1. 29.(수) 연북중학교 이용 불가
원천교회 거주자 우선주차구역	무료	50면	1. 27.(월)~1. 30.(목)
서대문 문화체육회관	무료	250면	1. 27.(월)~1. 30.(목)
시립 서대문 청소년센터	무료	32면	1. 28.(화)~1. 30.(목)
홍제폭포광장(제2부설 주차장)	2025. 1. 29.(수) 설날 당일만 무료	78면	상시
구청 제1, 3부설 주차장	무료	75면	1. 25.(토)~1. 30.(목)
연북중~자연사박물관 이면도로	주차 허용구간(무료)	약 20면	1. 27.(월)~1. 30.(목)

내 반려동물을 위한 행동 교정 솔루션이 있는

서대문 내품애(愛)센터

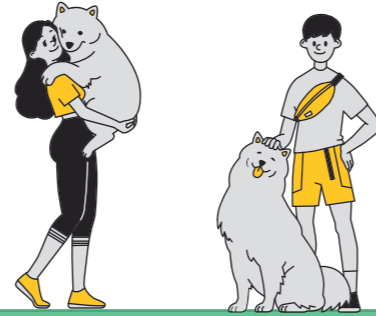

볼트(2세)

반려견 문제 행동, 전문가에게 상담 받으세요!

우리 집 반려견의 문제 행동이
염려된다면 서대문 내품애(愛)
센터 반려동물 전문가에게 상담
받으세요! 반려동물의 사연과 사진을
보내주시면 <서대문마당>을
통해서 전문가의 명쾌한 해결책을
제시해 드립니다.

응모 자격 반려견을 기르는 서대문구민
주제 우리 집 반려견의 문제 행동
내용 반려견의 정보(이름, 나이,
건강)와 반려견·반려가족의
문제 행동에 대한 질문 3~4가지,
반려견 사진 1장
참여 방법 이메일(ddwh88@
sdm.go.kr) 제출
응모 기한 2025년 2월 5일(수)까지

서대문 내품애(愛)센터는 반려동물의 입양부터 훈련, 교육까지 다양한 활동을 지원하는 공간입니다. 또한 내 반려동물에게 사회성 결여 등 문제 행동이 보인다면 반려동물 행동 교정을 통해 도움 받을 수 있습니다. 구민의 반려동물 사연과 함께 서대문 내품애(愛)센터 반려동물 훈련사가 제시하는 명쾌한 해결책을 만나보세요!

볼트의 반려 가족, 정다현 님(연희동)의 사연입니다.

안녕하세요. 평소에 너무 예쁜 우리 볼트이지만 산책할 때만 되면 리드줄을 물고 당겨서 자기가 원하는 방향으로 가려고 하는 나쁜 버릇이 있습니다. 어떻게 하면 고칠 수 있을까요?

이런 행동은 개가 기분이 좋거나 의욕이 너무 앞설 때 자주 일어납니다. 먼저 이런 행동에 대해서 단호하게 안 된다고 의사 표현을 해야 합니다. 마음이 약해져서 평소와 마찬가지로의 어투로 이야기하면 개는 이런 행동을 단순한 놀이로 간주할 가능성이 높습니다. 또한 산책 도중 줄을 물고 당길 때 말을 듣지 않는다면 따로 반응을 보이지 않고 한 자리에서 줄을 잡고 미동하지 않으면 됩니다. 그리고 유도하는 대로 걸어가면 칭찬을 해주는 것이 무엇보다도 중요합니다.



서대문 내품애(愛)센터
반려동물 훈련사 심규호



볼트는 밥을 줬을 때 안 먹고 있다가 뺏으려고 하면 으르렁거리면서 위협을 합니다. 이런 행동은 왜 보이는 것이며 어떻게 대처하는 것이 좋을까요?

이런 행동은 자신의 밥을 지키려고 하는 욕심과 으르렁거렸을 때 가족이 자신에게 더 관심을 가진다는 잘못된 인식 때문입니다. 이럴 때는 개가 물거나 위협할 것을 대비해 소매를 말아쥐고 터치하면서 단호하게 “안 돼!”라고 명령해야 합니다. 그리고 이런 행동을 반복했을 때 밥그릇을 피하거나 뒤로 물러나면 칭찬을 많이 해줘야 합니다. 간혹 단호하게 명령하지 못할 때도 있습니다. 하지만 개는 가족 속에서 배우며 성장하기 때문에 이런 과정을 거치지 않은 개는 나이를 먹어도 문제 행동을 고치지 못하게 됩니다.



위치 모래내로 333

운영 시간 평일 09:00~21:00, 주말 및 공휴일 09:00~20:00

교육 비용 무료 문의 ☎ 02-330-3821

따뜻한 가족이 되어 주세요! 내품애(愛)센터 입양 안내



치치(포메 믹스, 6.16kg, 8살)

요즘 내품애(愛)센터에서는 치치가 직원들의 사랑을 독차지하고 있습니다. 매일 아침, 점심, 저녁 시간에 각각 산책과 운동을 소화하는 모습을 보고 있으면 슬관절 수술과 재활 과정을 겪었다고는 생각할 수 없을 정도입니다. 구조 당시 겪었던 피부병도 털갈이가 끝나 이제는 흔적을 찾아볼 수 없습니다. “얼마나 활기차고 건강한지 3살이나 4살짜리 같아요. 사람도 너무 좋아해서 누구 봐도 잘 따르고 애교를 부릴 줄 알아요. 그래서 어떤 사람과 함께해도 행복을 나눠 줄 수 있는 강아지라 생각합니다.”



내품애(愛)센터 홈페이지
바로 가기

보호 중인 예비 반려동물

입양 문의

서대문 내품애(愛)센터
☎ 02-330-3821



서백 (믹스, 12.7kg, 6개월 추정)

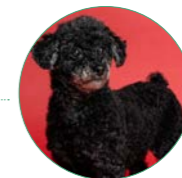

미셸 (푸들, 6.16kg, 8살)



진주 (진도믹스, 15kg, 6살 추정)

아름다운 폭포와 함께하는 독서 공간

폭포책방 아름다운도서관

따뜻한 공간에서 아름다운 겨울 풍경을 즐기다 책 읽기 좋은 겨울 휴식처



폭포책방 아름다운도서관 내부

위치 연희로 262-32
운영 연중무휴 09:00~19:00

폭포책방 아름다운도서관은 도심 속 폭포로 널리 알려진 홍제폭포 앞에 위치해 있는 구민 휴식 공간입니다. 서대문구의 대표 명소로 떠오른 CAFE 「폭포」 옆에 위치해 있어서 독서와 함께 음료 한 잔의 여유도 즐길 수 있습니다.



CAFE 「폭포」

자연

차분한 겨울 풍경을 즐길 수 있는 독서 공간

이진아기념도서관

아름다운 서대문구의 겨울 풍경을 가장 행복하게 즐기는 방법! 서대문구의 글로벌 명소인 CAFE 「폭포」와 함께 즐기는 폭포책방 그리고 서대문독립공원이 한눈에 보이는 이진아기념도서관에서 행복한 겨울을 만끽하세요. 따뜻한 곳에 앉아 책 한 권의 여유를 즐길 수 있는 휴식 공간, 서대문구 명소로 함께 떠나볼까요?



이진아기념도서관 전경

위치 독립문공원길 80
운영 평일 09:00~18:00,
주말 09:00~17:00
(월요일, 법정공휴일 휴관)

따뜻한 공간에 앉아서 서대문 독립공원과 서대문형무소, 인왕산을 감상하면서 독서할 수 있는 문화 공간입니다. 자연 채광과 나무를 사용해 편안한 분위기를 조성했으며 연령에 맞는 다양한 도서가 비치돼 있습니다.

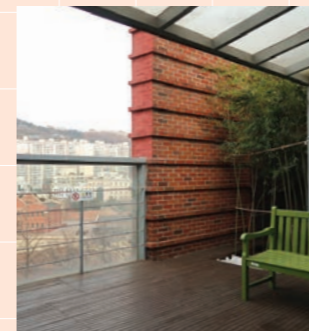

서대문독립공원이 내려다 보이는 휴게실

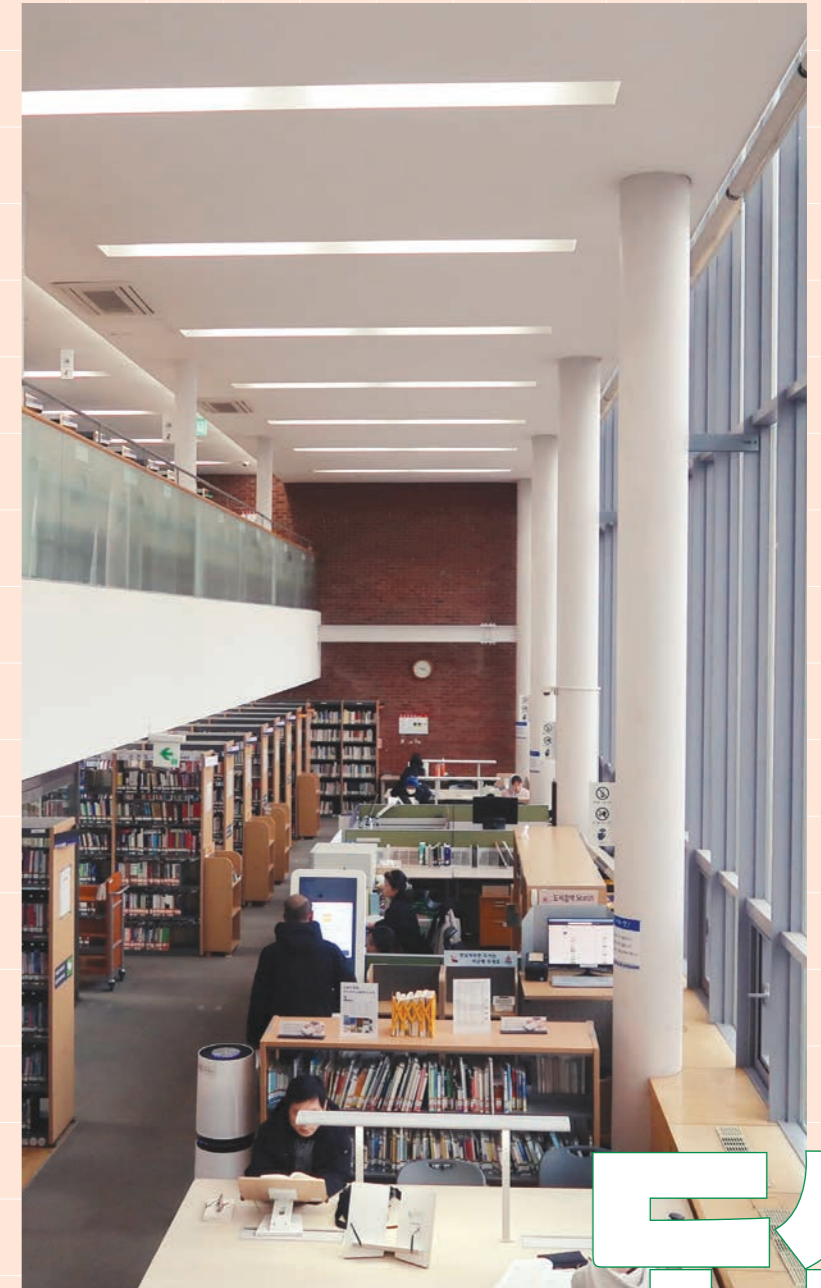

도심

아기와 엄마를 사랑으로 품어주는 공공산후조리원 품애(愛)가득



2023년 12월, 서북권 최초로 개원한 서대문 공공산후조리원 '품애(愛)가득'은 쾌적한 시설과 장비, 전문적인 관리 체계를 갖추고 있어 입소 산모들의 높은 만족도를 자랑합니다. 개원한 지 1년이 지난 지금, 어떻게 운영되고 있는지 살펴봤습니다.

위치 증가로30길 45(북가좌2동)
문의 ☎ 02-3210-1050

품애(愛)가득 홈페이지
바로 가기



구민 부담을 줄인 따뜻한 공간

서대문 공공산후조리원 '품애(愛)가득'은 올해부터 서대문구 주민(1년 이상 거주자) 대상 이용료를 90% 감면해 25만 원에 이용할 수 있도록 했습니다. 또한 지난해 3월부터 편리하고 투명하게 입소 대상자를 선정할 수 있도록 비대면(ZOOM) 공개 추첨으로 대상자 선정 방식을 변경했습니다.

산모와 아기가 모두 만족하는 특별한 혜택

산모의 건강 회복이 최우선! 산모 관리

- 전문 영양사의 균형 있는 영양 식단 제공
- 간호사가 매일 산모의 건강상태 변화 확인
- 고사양 모션 침대, 개별 좌욕기, 마사지기 등 쾌적한 환경 제공

소아과 전문의의 체계적인 신생아 관리

- 소아과 전문의의 주 3회 건강 확인
- 간호사 상시 근무 및 신생아 2.5명당 1명 이상의 간호 보조 인력의 집중 케어
- 1:1 베이비 캠 설치로 실시간 아기 영상 확인

초보 엄마 아빠를 위한 부모역량 강화교육

- 모유수유, 우는 아기 달래기, 목욕하기 등 신생아 돌보기 관리 교육
- 산모의 건강을 위한 필라테스, 산후 요가



이용료 감면 내용

구분	2024년	2025년
서대문구 1년 이상 거주 주민 중 우선 입소자	125만 원(50% 감면)	25만 원(90% 감면)
서대문구 1년 이상 거주 주민	200만 원(20% 감면)	
서대문구 1년 미만 거주 주민	250만 원(기본 요금)	200만 원(20% 감면)
서대문구 주민 외	275만 원(10% 할증)	250만 원(기본 요금)

이용료 감면 시기 2025년 1월 1일부터

입소 예약 방법 공공산후조리원 홈페이지 접수
(분만예정일 3개월 전 신청 가능)

입소 추첨일 매월 15일
(※15일이 공휴일인 경우 변경 가능)

추첨 방법 비대면(ZOOM 활용) 공개 추첨

-줌(ZOOM) 회의 미참석 시 추첨에서 제외되나 부모님, 배우자 등 대리 참석 가능

-줌(ZOOM) 주소 및 별도 안내 사항은 개별 문자 안내

-우선 입소자(취약계층 포함) 및 서대문구 주민 감면 혜택 등 자세한 사항은 품애(愛)가득 홈페이지 참고

구민의 삶을 바꾸는 튼튼하고 행복한 변화

2025년 달라지는 제도



고용노동부 홈페이지
바로 가기



1

2025년부터 확대되는 출산·육아 지원 제도

문의 고용노동부 ☎ 1350 ※세부 기준 등 자세한 사항은 고용노동부 홈페이지를 참고하시기 바랍니다.

임신기

임신기 근로 시간 단축

- 임신 후 12주 이내 또는 32주 이후인 임신 근로자는 1일 최대 2시간 근로 시간 단축 가능
- * 고위험 임신 질환으로 의사의 진단받은 경우, 임신 전기간 단축 가능



난임치료휴가

- 연간 6일 (최초 2일 유급) 사용 가능
- 중소기업 근로자는 난임치료휴가 최초 2일에 대해 정부가 급여 지원

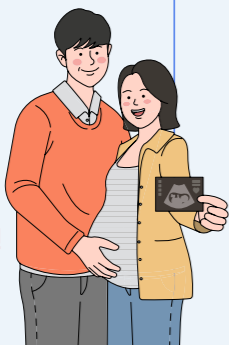

출산기

출산전후휴가

- 출산 전후로 90일(다태아 120일) 휴가 사용 가능
- 미숙아 출산 시, 출산전후휴가 100일 사용 가능

배우자 출산휴가

- 배우자 출산휴가 20일 사용 가능
- 중소기업 근로자는 배우자 출산 휴가 20일 전체에 대해 정부가 급여 지원
- 최대 4번에 나눠(3회 분할) 사용 가능
- 배우자가 출산한 날부터 120일 이내 사용



육아기

육아휴직

- 자녀 한명당 최대 1년 6개월 사용 가능
- * 부모 모두 3개월 이상 사용 시 또는 한부모, 중증장애아동부모
- 육아휴직 급여 월 최대 250만 원으로 인상

육아기 근로 시간 단축

- * 12세(초 6) 이하의 자녀를 둔 근로자는 최대 3년까지 근로 시간 단축 가능
- 매주 최초 10시간 단축분의 경우 월 최대 55만 원 지원
- 최소 사용 단위 기간 1개월 (중전 3개월)

새해를 맞아 다양한 제도들이 구민의 삶을 더욱 폭넓게 지원하도록 바뀌었습니다.
2025년, 안전하고 든든한 내일을 위한 제도를 살펴보고
행복한 한 해를 준비하세요.



2

기존 중위소득 인상

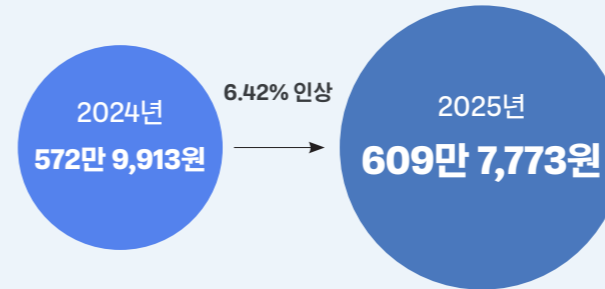

중위소득 집단이 4인 가구 기준 609만 7,773원으로 지난해 572만 9,913원 대비 6.42% 인상됐습니다. 이는 맞춤형 급여 체계로 전환된 2015년 이후 역대 최고로 인상된 기준 중위소득이며 이번 제도 개선으로 더 많은 주민들이 생계급여를 수급할 수 있을 것으로 기대됩니다.



보건복지부 홈페이지
바로 가기



3

급여 대상·지급액 확대

생계급여 기준 중위소득 32% 이하
부양 의무자 소득 부적합 기준 완화

기존	변동
연 소득 1억 원 또는 일반 재산 9억 원 초과 시 부적합	연 소득 1억 3,000만 원 또는 일반 재산 12억 원 초과 시 부적합

문의 보건복지부 ☎ 129

주거급여 기준 중위소득 48% 이하
기준 임대료, 주택 수선 비용 인상

기준 임대료	주택 수선 비용
1만 1,000~2만 4,000원 (3.2~7.8%) 인상	133~360만 원(29%) 인상

문의 국토교통부 ☎ 1599-0001

교육급여 기준 중위소득 50% 이하
교육 활동 지원비 5% 수준 인상

초등학교	중학교	고등학교
48만 7,000원	67만 9,000원	76만 8,000원

문의 교육부 ☎ 02-6222-6060

두 배 더 가까이 만나는 행복200% 서대문!

서대문구청 바로 가기

구청에서 발급하는 서류가 필요할 때, 어느 부서가 담당인지 몰라 헤매는 경우가 있습니다. 이번 호에는 구민들이 편리하게 구청을 방문할 수 있도록 민원 부서 중심의 청사 소개를 담았습니다.

서대문구청 본관
 위치 연희로 248
6층 도시경관과, 대강당
5층 자치행정과, 소통담당관, 재무과, 청년정책과, 문화체육과, 인생케어과, 치수과, 푸른도시과, 전산교육장
4층 감사담당관, 스마트정보과, 교통행정과, 반려동물지원과, 주택과, 기후환경과, 도로과
3층 행정지원과, 기획예산과
2층 재산세과, 징수과, 지방소득세과, 행복소통실, 건축과, 주차교통과, 어르신복지과, 재난안전과
1층 민원여권과(자동차등록팀), 부동산정보과, 종합상황실
지층 구내식당

리엔업사이클플라자
 위치 모래내로 369
3층 청소행정과

서대문 내중애(愛)센터
 위치 모래내로 333

CAFE 「죽포」
 위치 연희로 262-29

서대문구청 제4별관
 위치 모래내로 334
5층 생활보장과
4층 지역경제과
3층 교육지원과, 행복도서관
2층 홍은제2동자치회관
1층 홍은제2동주민센터

서대문구청 제3별관
 위치 연희로 247
8층 도시계획과
7층 도심개발과
6층 주거정비과
5층 서대문구 인권센터
4층 홍제지구활성화추진단
3층 가족정책과
2층 아동청소년과

서대문구보건소
 위치 연희로 242
5층 보건위생과
7층 의약과, 지역건강과

서대문구청 홈페이지
민원실 바로 가기

서대문구청 주요 민원 부서 안내

종합민원실(민원여권과)

위치 연희로 248 서대문구청 본관 1층
 이용 시간 월요일~금요일 09:00~18:00
 업무 내용 제증명 발급, 가족관계등록 신고, 여권 발급 등
 대표 전화 ☎ 02-330-1435
 ※수요일 '앤' 야간 민원실 운영 매주 수요일 08:00~09:00, 18:00~20:00[증명서 발급, 여권 접수(09:00부터) 및 교부, 혼인 신고(국내) 접수]

서대문구보건소 민원실

위치 연희로 242 서대문구보건소 1층
 이용 시간 월요일~금요일 09:00~18:00
 업무 내용 건강진단결과서(보건증) 및 건강진단서 접수 및 발급 등
 대표 전화 ☎ 02-330-1801~2
 ※각 업무별 접수 시간 상이, 서대문구보건소 홈페이지 확인

서대문구보건소 홈페이지 바로 가기

건축과

위치 연희로 248 서대문구청 본관 2층
 이용 시간 월요일~금요일 09:00~18:00
 업무 내용 건축 인허가 등 건축 상담, 건축물 대장 민원 접수
 대표 전화 ☎ 02-330-1390~1393

세무 민원실

위치 연희로 248 서대문구청 본관 2층
 이용 시간 월요일~금요일 09:00~18:00

업무 내용 및 전화번호

징수과
 지방세 환급 ☎ 02-330-1186, 1194
 번호판 영치 ☎ 02-330-1232, 4908
 ☎ 02-3140-8395
 체납고지서 발급 ☎ 02-330-1350, 1668

재산세과
 부동산 취득·등록세 신고·납부 고지서 발급
 ☎ 02-330-1217, 1477
 세목별 과세 증명서, 납세 증명서, 주택 가격 확인서 발급
 ☎ 02-330-1209

지방소득세과
 자동차세 완납 증명서 발급 ☎ 02-330-8805
 자동차세 연납 분납 신청 ☎ 02-330-1351

교통 민원실

위치 연희로 248 서대문구청 본관 1층 민원여권과 내
 자동차등록팀
 이용 시간 월요일~금요일 09:00~18:00
 업무 내용 자동차 등록, 자동차 번호판 재교부, 자동차 소유권 이전 등
 대표 전화 ☎ 02-330-1444 (교통행정과 자동차등록팀)

행정 특특

가족관계등록신고, 인터넷과 우편으로도 할 수 있어요!

대 상 가족 관계 등록 신고를 원하는 서대문구민 누구나

내 용 인터넷과 우편을 통한 출생, 개명 등 가족 관계 등록 신고 안내

신고 방법

인터넷 신고

전자가족관계등록시스템에 접속 신청(등록 기준지 변경, 출생(출생 병원별로 인터넷 신고 여부 다름), 개명, 국적 취득자의 성·본 창설, 가족관계등록 창설, 가족관계등록부 정정 등 6종)

※공인인증서 필요 ☎ 1899-2732

우편 신고

대한민국법원 전자민원시스템에 접속해 출생 신고 등 34종(상세 내용은 관련 홈페이지 참고) 신고서 양식 내려받아 작성하고 등기 우편으로 제출(신고 기한 내 도착 필수)

주소

(03718)서울시 서대문구 연희로 248, 서대문구청 1층 민원여권과

※정확한 신고서 작성을 위하여 반드시 전화 상담 먼저 실시

문 의 민원여권과 ☎ 02-330-1424



전자가족관계등록시스템 홈페이지 바로 가기



대한민국법원 전자민원시스템 홈페이지 바로 가기



2025년 서대문구 영조물 배상공제 보험이 안전을 책임집니다!

영조물이란?

국가나 공공단체가 공공 목적으로 제공하는 인적·물적 시설

영조물 배상공제란?

서대문구에서 관리하는 시설물의 관리 하자로 구민의 신체나 재물을 훼손시켰을 때 손해보험사가 전담해 배상함으로써 구민의 안전과 손해를 보장해주는 제도

※법률상 배상 책임이 발생한 경우에 해당

보상한도액

-보험 가입 대상 시설별로 설정·운영

-대인 1사고당 최대 100억 원, 1인당 최대 3억 원

-대물 1사고당 최대 50억 원

신고 방법 영조물 관리 부서로 전화 신청



문 의 재무과 ☎ 02-330-1180

서대문50플러스센터가 2월 상담실을 운영합니다!

대 상 서대문구 및 서울시 거주 40~64세

기 간 2025. 2. 4.(화)~2. 27.(목)
매주 화·목 10:00~18:00

내 용 중장년 경력 전환 컨설팅, 1대1 일자리 전문 상담

접 수 서대문50플러스센터 홈페이지 상담 신청

문 의 서대문50플러스센터 ☎ 02-394-5060



서대문50플러스센터 홈페이지 바로 가기

행정 특특

2025년부터 디딤씨앗통장(CDA) 지원 대상자가 확대됩니다!

가입 대상 0~17세 ①보호 대상 아동, ②기초 생활 수급 가구 아동(확대), ③차상위 계층 아동(확대)

내 용

-취약 계층 아동의 사회 진출 초기 비용 마련을 위한 자산 형성 지원

-매월 일정 금액 적립시 정부가 월 10만 원 한도 내에서 1:2 비율로 매칭 지원

-가입 시부터 만 18세 미만까지 지원

-만 18세 이후 만기해지 원칙(중도 해지 불가)

신청 방법 방문(동 주민센터) 또는 온라인 신청

문 의 거주 동 주민센터, 아동청소년과
☎ 02-330-8745



복지로 홈페이지 바로 가기

서대문50플러스센터가 2·3월 교육 프로그램 참여자를 모집합니다!

모집 기간 2025. 2. 3.(월)~선착순 마감

대 상 서대문구 및 서울시 거주 40~64세

기 간 2025. 2. 3.(월)~

※프로그램별 상이, 자세한 내용은 홈페이지 참조

내 용 직업 상담사와 함께 새로운 내·일 찾기, 청소년연구소와 함께하는 홈네이저 양성 교육, 노후준비지원센터와 함께하는 슬기로운 은퇴 생활, 함께하는 학교 등

접 수 서대문50플러스센터 홈페이지 프로그램 수강 신청 후 참여

문 의 서대문50플러스센터 ☎ 02-394-5060



서대문50플러스센터 홈페이지 바로 가기

서대문구 1인 가구 지원센터가 문을 열었습니다!

운영시간 평일 월~금 09:00~18:00, 주말·공휴일 휴관

대 상 서대문구 생활권(거주, 재직, 재학) 1인 가구

장 소 서대문구 1인가구지원센터(증가로 244)

내 용

①1인 가구를 위한 상담 지원, 소통 정서 지원, 자립 역량 강화, 사회적 관계망 형성 프로그램 운영

②1인 가구 편의서비스 제공

-북카페·워킹 스페이스로 활용 가능한 공유 공간 ‘싱글빙글 사랑방’ 운영

-1인가구를 위한 ‘식재료 공유 냉장고’ 구비

-1인 가구 대상으로 공유, 안마기 등 생활 물품을 대여하는 ‘물품 대여 서비스’ 운영

신청 방법 센터 방문 또는 네이버 예약 신청

문 의 서대문구 1인가구지원센터
☎ 070-4109-9160~2



서대문구 1인가구 지원센터 홈페이지 바로 가기

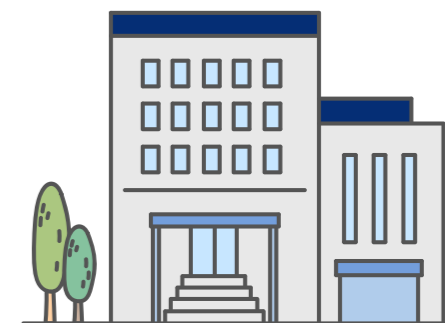

행정 톡톡

2025년 서대문구 친환경 주말농장에서 참여자를 모집합니다!

- 신청 기간** 2025. 2. 24.(월)~2. 27.(목) 16:00까지
- 대상** 서대문구민 200가구
- 장소** 경기도 양주시 장흥면 일영리 163
- 내용** 농약, 화학 비료, 비닐 없는 3無 친환경 농법 작물 재배
- 분양면적** 1가구당 약 5평(16.5㎡)
- 신청방법** 서대문구 홈페이지 통합 온라인* 신청 통합 신청에서 "주말농장" 입력 후 검색, 자세한 내용은 서대문구청 홈페이지 공지사항 확인
※만 65세 이상 어르신 중 홈페이지 신청이 어려운 분에 한해 방문접수 가능(신분증 지참)
- 문의** 지역경제과 ☎ 02-330-4997



서대문구청 홈페이지 통합신청 바로 가기

구청 직통 문자(010-3814-8272)로 민원사항을 보내주세요!

- 대상** 서대문구에서의 불편·건의·고충 사항 등 민원 사항
- 접수방법** 민원사항을 ☎ 010-3814-8272(빨리처리)로 문자 전송(핸드폰 전화 수신은 불가)
- 유의사항** 민원과 무관한 내용, 타인을 비방하거나 명예훼손을 하려는 목적, 동일한 안건에 대한 반복적인 내용 등은 발송자의 동의 없이 삭제 및 비답변 처리
- 문의** 행복소통실 ☎ 02-330-1704

주민의 복리 증진을 위해 저비용 장례 문화를 지원합니다. '서대문구 추모의 집'을 이용하세요!



- 이용대상** 서대문구민, 관내 직장인 및 그 가족
- 위치** 충북 음성군 금왕읍 덕금로 936-61, 예은추모공원 3층
- 이용기간** 최초 15년(5년씩 3회 연장 가능, 총 30년)
- 사용료**

구분	사용자	사용요금
최초 신청 시 (15년)	서대문구 주민, 직장인 및 그 가족	20만 원
	국가유공자 및 배우자	10만 원
	국민기초생활보장수급자, 장애인연금수급자, 차상위 계층	10만 원
	장기 등 기증자	면제
연장 시 (매 5년)	서대문구 주민, 직장인 및 그 가족	7만 원
	국가유공자 및 배우자	3만 5천 원
	국민기초 생활 보장 수급자, 장애인 연금 수급자, 차상위 계층	3만 5천 원
	장기 등 기증자	3만 5천 원

※부부단은 일반 사용요금의 2배

- 관리비** 연간 4만 4천 원(부부단 8만 8천 원), 15년 단위 선납
- 구비서류** 화장 증명서, 주민 등록 등본, 가족 관계 증명서, 감면 관련 증명서 등
- 신청문의** 어르신복지과 ☎ 02-330-1639
예은추모공원 ☎ 043-881-4700

건강 톡톡

2024~2025절기 인플루엔자 예방 접종을 실시합니다!

접종대상	접종기간	접종장소
어린이 2011. 1. 1.~ 2024. 8. 31. 출생자	2025. 4. 30. (수) 까지	전국 지정 의료기관 (관내 128개소)
임신부 임신 주수 관계 없이 가능		
어르신 1959. 12. 31. 이전 출생자		

접종기관 예방접종도우미 홈페이지 및 서대문구보건소 홈페이지에서 확인 가능

- 비용** 무료
- 지원백신** 인플루엔자 4가 백신
- 준비사항** 신분증 지참
- 문의** 예방접종실 ☎ 02-330-1829, 1838



예방접종도우미 홈페이지 바로 가기



2025년 임신 사전 건강 관리 지원 사업을 안내합니다!

- 지원대상** 25~49세 주민 등록 상 주소지 기준 서대문구 구민
※29세 이하(1주기), 30~34세(2주기), 35~49세(3주기) 주기별 1회 제공
- 지원항목** 필수 가임력 검진비 지원
-여성 난소기능검사(AMH), 부인과 초음파
-남성 정액검사(최대 5만 원 지원)
- 지원금액** 여성 최대 13만 원, 남성 최대 5만 원
- 지원절차**

검사 신청	지원 결정 및 검사 의뢰서 발급	검사 및 결과 상담	검사비 청구
e-보건소 온라인 신청, 보건소 모자보건실 방문 신청	보건소 지원 결정 후 검사 의뢰서 발급 (e-보건소에서 확인)	기간 신청일로부터 3개월 이내 방법 지정 의료 기관에서 검사 (e-보건소에서 확인)	기간 검사일로부터 1개월 이내 방법 온라인 신청, 방문 신청 ※청구 서류 진료비 영수증, 상세 내역서, 통장 사본

문의 모자보건실 ☎ 02-330-1825



e-보건소 홈페이지 바로 가기

자궁경부암(HPV4가) 무료 예방 접종을 실시합니다!

- 대상**
-12~17세 여성 청소년(2007. 1. 1.~2013. 12. 31. 출생자)
-18~26세 저소득층* 여성(1998. 1. 1.~2006. 12. 31. 출생자)
*접종 당일 「국민기초생활보장법」 상 기초 생활 수급자 및 차상위 계층 (중위 소득 50% 이하)
- 접종장소** 전국 지정 의료기관
(관내 48개소, 예방접종도우미 홈페이지에서 확인)
- 지원내용** HPV 4가(가다실) 무료 접종
- 문의** 예방접종실 ☎ 02-330-1829, 1838

건강 튼튼

난임부부 시술비 지원 사업을 신청하세요!

지원 대상 서대문구 모든 난임 부부(사실혼 포함)

지원 내용

-출산당 최대 25회 난임 시술비 지원

구분	횟수	회당 지원 상한액
체외수정	신선배아	110만 원
	동결배아	50만 원
인공수정	출산당 25회	30만 원

-난임 중단 시술비 지원 확대: 공난포, 미성숙난자 등 의학적 사유에 의한 시술 실패·중단 시 시술 횟수 차감 없이 시술별 지원 상한액 한도 내 지원(비급여, 약제비 제외)

신청 방법

방문 신청 서대문구보건소 2층 임신·출산상담실

온라인 신청 정부24 신청

문의 임신·출산상담실 ☎ 02-330-1473



정부24 홈페이지 바로 가기

냉동 난자 사용 보조생식술을 지원받으세요!

지원 대상 냉동 난자 사용 보조 생식술로 임신·출산을 시도 하는 부부(사실혼 포함)

지원 내용 부부당 최대 2회, 1회당 최대 100만 원 지원

-사전 신청 없이, 난임 시술 의료 기관에서 냉동 난자 사용 보조 생식술 시술

※단, 난임 진단을 받은 부부, 사실혼 부부는 반드시 사전에 '난임 부부 시술비 지원 사업'을 신청할 것

-냉동 난자 해동, 정자 채취, 수정 및 확인, 배아 배양 및 관찰, 배아 이식, 시술 후 단계 검사비, 주사제 등 지원

신청 방법 서대문구 보건소 2층 임신·출산 상담실 방문 신청

문의 임신·출산상담실 ☎ 02-330-1473

서울시가 한의약 난임 치료 지원을 실시합니다!

지원 대상 ①~③ 모두 해당하는 경우

①원인 불명의 난임을 진단 받고 자연 임신을 원하는 난임 부부

②신청일 기준 6개월 이상 서울시 거주

③1980. 1. 1. 이후 출생 여성(남성 나이 제한 없음)

지원 내용

-한의약 난임 치료 사전·사후 검사 및 상담(사전 검사 결과에 따라 지원 여부 결정)

-한의약 난임 치료(접약) 3개월 본인 부담금의 90% 지원(1인 연 1회, 최대 2회 지원)

-3개월 치료 후 2개월 관찰 필요

※난임 전문 의료 기관 시술과 동시 지원 불가

신청 방법 서울시임신출산정보센터 홈페이지 신청

문의 임신·출산상담실 ☎ 02-330-1473



서울시임신출산정보센터 홈페이지 바로 가기

서대문구 주민주도형 산(山)별 걷기 동아리 참여자를 모집합니다!

신청 기간 2025. 2. 3.(월)~2. 28.(금)

운영 기간 2025. 3. 10.(월)~11.28.(금)

일정 및 장소

구분	난이도	운영 일정	집결 장소
북한산	★★★★☆	월요일 10:00~11:30	하하호호 홍제마을활력소
안산	★★★★☆	화요일 10:00~11:30	서대문 홍제폭포 앞
인왕산	★★★★☆	목요일 10:00~11:30	인왕골마당 (홍제동 460-5)
백련산+공룡산	★★★★☆	금요일 10:00~11:30	하하호호 홍제마을활력소

대상 서대문구민 ※근골격계 유질환자 제외

내용 준비 운동(스트레칭), 코스별 걷기, 정리 운동

신청 방법 대사중후군 무료 검진

(사전 예약 필수 ☎ 02-330-8727~8731)

※사전 예약 시 "걷기 동아리 신청"임을 꼭 말씀해 주세요.

문의 지역건강과(체력측정실) ☎ 02-330-1831

건강 튼튼

2024~2025절기 코로나19 예방접종을 실시합니다!

접종 기간 2025. 4. 30.(수)까지

접종 대상

-65세 이상 어르신(1959. 12. 31.이전 출생자)

-면역 저하자 및 감염 취약 시설 입원·입소자(생후 6개월 이상)

-감염 취약 시설 및 의료 기관 종사자

접종 기관 전국 지정 의료 기관(관내 의료 기관 77개소)

※지정 의료 기관은 예방접종도우미 누리집에서 확인 가능

지원 백신 JN.1 단가백신 무료 접종

준비물 신분증 및 관련 증빙 서류

-면역 저하자 의료기관 진단서 또는 소견서

-감염 취약 시설 입원·입소자 시설 입소 확인서 등

-감염 취약 시설 및 의료기관 종사자 재직 증명서 및 사원증 등

문의 예방접종실 ☎ 02-330-1829, 1838

※접종 대상 기준 등 세부 사항은 서대문구보건소 홈페이지를 참고해 주세요.



예방접종도우미 홈페이지 바로 가기



치매 예방의 첫 걸음, 치매조기검진으로 예방하세요!

기간 연중(평일 09:30~17:00)

※점심시간 12:00~13:00

대상 치매 진단을 받지 않은 60세 이상 모든 구민

장소 서대문구치매안심센터(연희로 290)

내용 치매 조기 발견을 위한 무료 기억력 검진 및 상담

준비물 신분증(주민등록증, 운전면허증)

신청 및 문의 서대문구치매안심센터 전화 예약(☎ 02-379-0183), 온라인 홈페이지 상담 신청



서대문구치매안심센터 홈페이지 바로 가기

2025년 「우리 손주 육아교실」 참여 인원을 모집합니다!

일시 2025. 2. 10.(월)~2. 12.(수) 14:00~16:00

접수 기간 2025. 1. 20.(월)~2. 11.(화)

대상 서대문구 거주 손자녀 육아(에비) 조부모 및 가족 60명(※각 회차 선착순 20명)

장소 서대문구보건소 6층 회의실

내용

회차	일시	교육 내용
1강	2025. 2. 10.(월) 14:00~16:00	지혜로운 조부모 되기, 신생아 돌보기
2강	2025. 2. 11.(화) 14:00~16:00	영유아 발달의 이해, 소통하는 놀이
3강	2025. 2. 12.(수) 14:00~16:00	손자녀 기질의 이해, 조부모의 자기 돌봄

신청 방법 온라인 신청
(서울시임신출산정보센터 내 보건소 교육 신청)

문의 지역건강과 ☎ 02-330-3804, 4381



서울시임신출산정보센터 홈페이지 바로 가기



더욱 활기차진 **신촌**에서 행복한 순간을 사진으로 남기세요!



2024 신촌글로벌대학문화축제 현장

젊음의 거리 신촌은 매일 즐거운 일이 가득합니다. 친구나 가족, 연인과 함께 신촌을 방문해서 즐거운 순간을 사진으로 남기고 공유해 주세요! 보내주신 사진이 <서대문마당>에 게재될 시 3만 원 상당의 모바일 상품권을 보내드립니다. (이름, 거주 동, 핸드폰 번호 기재)
*미게재 시 원고료 없음

응모 자격 서대문구민이라면 누구나
원고 분량 사진 2장과 2~3문장 내외의 설명
참여 방법 이메일(ddwh88@sdm.go.kr) 제출
응모 기간 2월 5일(수)까지

이번 호에 대한 소감을 들려주세요!

이번 달 <서대문마당>, 어떠셨나요? QR코드를 통해 구독하신 소감과 앞으로 다루었으면 하는 기사 등 의견을 보내 주세요. 여러분의 소중한 의견을 반영해 더 좋은 소식지를 만들어 가겠습니다.

※참여자 중 50명을 추첨해 5,000원 상당의 모바일 상품권을 보내드립니다.

참여 기간 2월 14일(금)까지

독자 참여 바로 가기



행복200%서대문!

정책이 되는

구민의 목소리

2024년 11~12월 서대문구 거주 성인 800명 대상으로
구정 인식 조사를 진행했습니다. 그 결과 2년 사이에
구정 만족도가 15.3%p 증가했으며, 거주 만족도가
94.6%로 나타날 만큼 대다수의 구민들이 서대문구
거주에 만족한다고 답변했습니다. 서대문구는 이번 조사를
통해 듣게 된 구민의 목소리를 반영해 2025년 '꿈을 현실로
만드는 서대문'이 되도록 노력하겠습니다.

구정 만족도

서대문구 잘하고 있다 82.8%

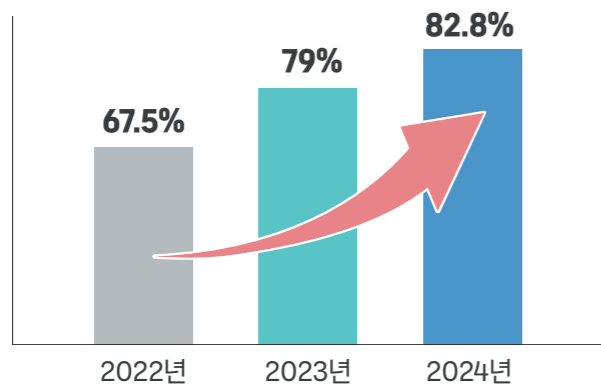

2년 사이
15.3%p 증가

거주 만족도

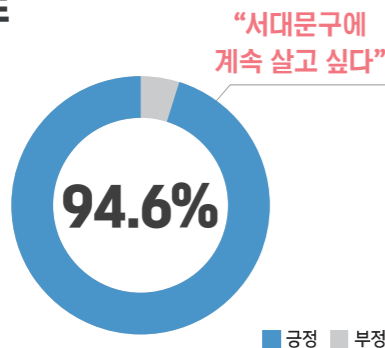

분야별 만족도

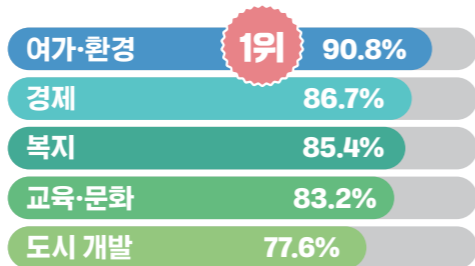

생활 속 개선이 필요한 분야

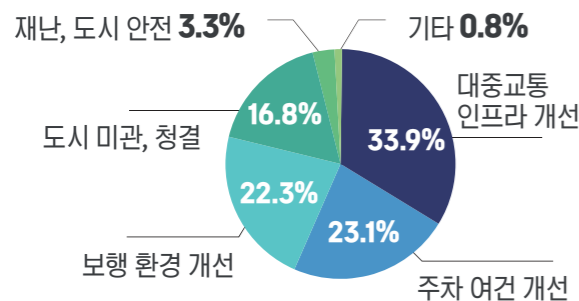

구민이 바라는 서대문구

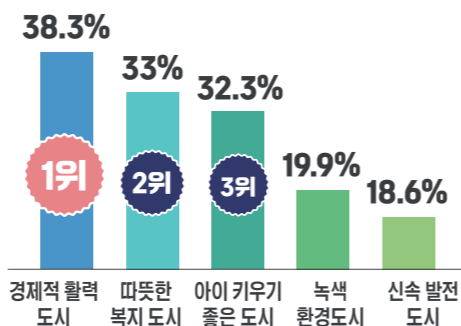

*2024. 11.~12. 서대문구 거주 성인 800명 대상 구정 인식 조사 진행

날말 가로세로 Quiz

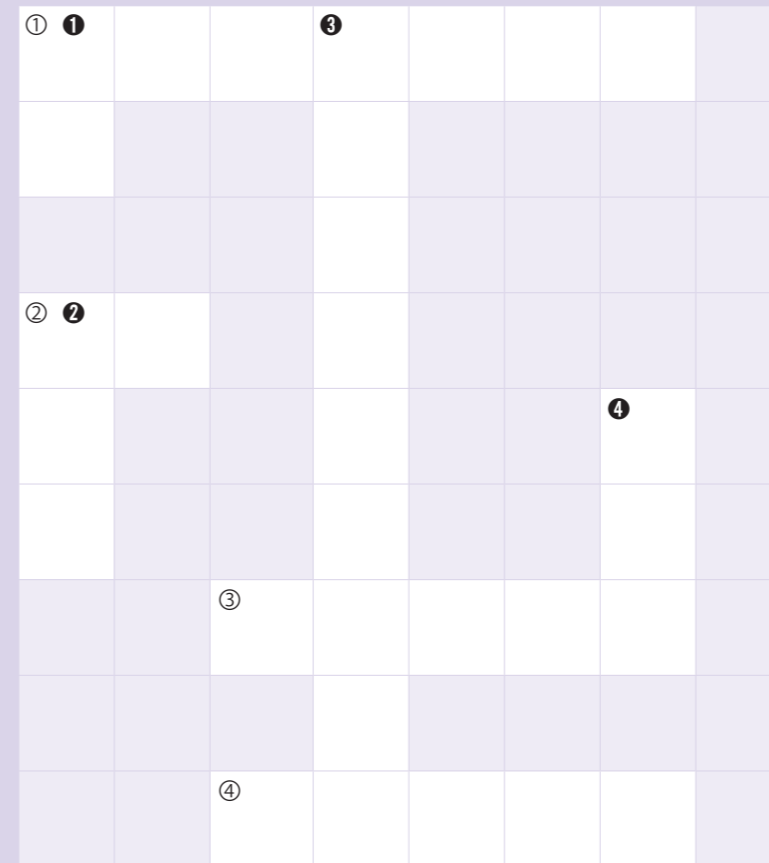
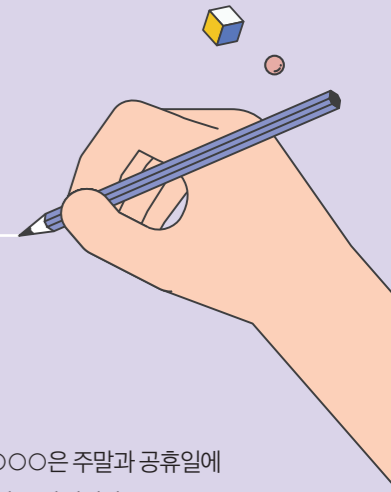

가로 퀴즈

- ① 연세대학교 ○○○○○○은 주말과 공휴일에 저렴하게 주차가 가능한 공간입니다.
- ② 구민 불편을 최소화하기 위해 설 ○○에도 일부 약국과 의료 기관이 운영합니다.
- ③ 4월 30일까지 어린이, 임신부, 어르신 대상 ○○○○ 예방 접종을 실시합니다.
- ④ 서대문구청 ○○○○은 멋진 활약으로 지역 체육 활성화에 기여하고 있습니다.

세로 퀴즈

- ① 서대문구보건소는 코로나19 예방을 위한 JN.1 단가○○을 무료로 접종합니다.
- ② 신촌 ○○○에 일반 차량이 통행할 수 있게 돼 경제 활성화가 기대됩니다.
- ③ ○○○○○○○○○은 모래내로 369에 위치해 있습니다.
- ④ 설 연휴에는 ○○○ 우선주차구역이 개방돼 방문객들이 편리하게 이용할 수 있습니다.

지난 호 정답

안	산	봉	수	대	비
산					전
하					행
트				정	유
원		간	년	영	회
		수	상	작	
의					
문	자	알	린	서	비
					스

참여 기간 2025년 2월 14일(금)까지
필수 기재 사항 이름, 거주 동, 연락처
참여 방법 스마트폰으로 QR코드에 접속해 응답지 작성
 ※정답을 맞힌 참여자 중 30명을 추첨하여 5,000원 상당의 모바일 상품권을 보내드립니다.



응답지 바로 가기

지난 호 당첨자 *지난 호 당첨자에게는 개별 연락드립니다.

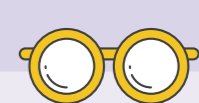

교통불편 해소를 위한 서부경전철의 조속한 착공과 강북횡단선 재추진

서명 운동에 동참해 주세요!

서부경전철 조속 착공과 강북횡단선 재추진, 함께하면 가능합니다!

○ 서부경전철 경유 구간은?

새절역→명지전문대→명지대→연희IC→연세대→신촌로터리→광흥창→여의도→장승배기→서울대입구를
경유하는 경전철 노선입니다. (*역사 위치 아님)

○ 강북횡단선 경유 구간은?

목동→DMC→남·북가좌동→홍제·홍은(간호대)→국민대→청량리를 경유하는 노선입니다. (*역사 위치 아님)

○ 서부선 조속착공, 강북횡단선 재추진이 필요한 이유

1. 서대문구는 도시철도서비스 소외 지역입니다.
특히 남·북가좌동, 홍은동, 연희동, 홍제 지역은 대표적인 교통취약지역으로 도시철도
중심의 대중교통 불편 해소 대책이 시급합니다.
2. 주택재개발, 재건축 등 각종 사업 진행으로 주변 교통수요의 급격한 증가가 예상됩니다.
3. 교통불편 해소와 지역의 균형 발전을 위해 경전철은 반드시 필요합니다.

서명 운동에 동참해 주세요!



온라인 서명 운동 참여 바로 가기

문의 도로과 ☎ 02-330-1483

